

広報 なんぽろ

秋風を感じながら走る“はれっぱマラソン”
今年は天気に恵まれて、楽しいマラソン大会になりました！



【今月の話題】

大崎町長 2期目の所信表明 (2p)

栄誉を讃えて (3p)

令和5年度 決算報告 (4~7p)

完結！ 親子農業体験塾 (8~9p)

2024	No. 744
11	

特集

情報トピックス

インフォメーション
協力隊だより

まちかどフォト

生涯学習通信

情報カレンダー



大崎 貞二

このたびの南幌町長選挙におきまして、町民皆様のご支援と温かいご厚情を賜り再選の栄に浴し、引き続き町政運営を担わせていただくことになりました。

皆様から寄せられました信頼と期待に応えるため、新たな決意をもって南幌町のさらなる発展、さらなる活性化に取り組み、「将来にわたり子ども達と笑顔で暮らせる町づくり」の実現に向け、全力を尽くしてまいります。

二期目を迎えるにあたり、これまで取り組んださまざまな施策をさらに展開し、町民皆様の暮らしを守り、自立した活力あるまちを維持していくため、これからの町政運営におい

て、六つの柱を基本に進めてまいります。

第1に、子どもたちがいきいき輝く人づくりとして、子どもを安心して産み育てられるよう、小中高生の医療費無償化の継続、高校生等通学費助成限度額の引き上げ、学校給食費の2分の1助成や、新たに出産時におけるタクシー利用助成を行うなど、子育て環境の向上に取り組んでまいります。**第2に、すこやかな毎日を支える健康づくり**として、いつでも住み慣れた地域で健康に暮らし続けられるよう、各種検診の受診率向上による重症化予防や高齢者の居場所と生きがいづくり事業を促進するとともに、新たに健康マイレージ事業と带状疱疹ワクチン接種料金の助成を実施し、町民が健康で安心して暮らせるよう取り組んでまいります。**第3に、誰もが安心して暮らせる安心づくり**として、災害に備えた避難所施設や防災資機材等の充実を図るとともに、町内における浸水想定情報の表示など、町民への災害対策情報を発信してまいります。また、住民ニーズに沿ったデマンド交通の運行と、新たに高齢者等のゴミ

出しサービスや一人暮らし高齢者の安否確認システムを導入してまいります。**第4に、まちの活力を高める産業づくり**として、農業・商業・工業などの地場産業の連携により、地域経済の活性化を図るため、引き続き、農業基盤整備の推進と担い手の育成・確保に努め、持続可能な農業の展開を図ってまいります。また、空き店舗を活用する起業者を支援し、商店街の活性化を推進するとともに、地元就職者への就業祝金の支給や準工業団地等整備による企業誘致と民間賃貸住宅の誘導により、地域経済の活性化を推進してまいります。**第5に、にぎわいを生み出す元気づくり**として、交流人口の拡大、移住・定住に取り組み、町のにぎわいを創出するため、まちづくりの指針・戦略方針等を策定するとともに、「はれっば」と「中央公園」を核とした交流人口の拡大と、子育て建築費助成などによる移住定住の促進に取り組めます。また、多くの住民が集い、賑わう交流の場づくりや地域振興事業による支援、温泉施設の改修とキャンプ場等の整備により温泉

周辺の活性化を図ります。**第6に、**

持続可能な行政運営による信頼づくりとして、協働のまちづくりの推進と行財政改革による財政基盤の安定を図るため、町民・団体等が提案するまちづくり活動を支援します。また、行財政改革の推進による持続可能な行財政運営を図るとともに、「さっぽろ連携中枢都市圏」や「南空知定住自立圏」による広域行政や「書かない窓口」などのデジタル化の推進により、住民サービスの向上を図ります。

私は、この4年間で培った首長としての経験と人脈を最大限に活かし、また選挙を通じて町民皆様からいただきました町政に対する思いやご意見をしっかりと受け止め、全力で取り組んでまいります。今後の町政運営につきましては、町民との信頼関係を基にした協働と、議会との議論を踏まえ、一歩ずつ着実に進めてまいりますので、引き続き、町民皆様のご支援、ご協力を賜りますようお願い申し上げます。2期目就任にあたりましての私の所信とさせていただきます。

全道大会出場！ ～男子バスケ・女子バスケ～

9月28日・29日に行われた全国U15バスケットボール選手権大会道央ブロック予選会において、南幌中学校 女子バスケットボール部が見事優勝、男子バスケットボール部は準優勝し、11月2日から芦別市、砂川市で行われる全道大会の出場を決め、生徒たちは西田教育長へ全道大会に向けての決意を報告しました。



男子バスケットボール部

主将 鹿内 奏汰 さん
「目標は全道ベスト4です。今までの練習の成果を発揮できるよう頑張ります！」



女子バスケットボール部

主将 川島 萌愛 さん
「このメンバーでは最後の大会になるので、自分たちが満足できる結果を残せるよう頑張ります！」

齊藤一之さん（町内在住）が令和6年「空の日」航空関係功労者大臣表彰を受賞！

齊藤さんは日本航空のパイロットとして航空安全向上に尽力し、その成果が高く評価されたことにより、この度、受賞されました。

この表彰は航空業界の発展に貢献した功労者に贈られる名誉ある賞です。30年以上に渡り、パイロットとして航空安全を守り続けて来られ、ジャンボジェット機の最終運行に携わった、お話しも伺いました。

現在は、北海道エアシステムに勤務され、今でも一日数便の運行を行っているとのこと。



祝100歳！おめでとうございます！～老人の日記念事業～

令和6年度に100歳を迎えられる木村すゑ子さん（12区）・橋本節子さん（北町）・白倉ヨシさん（三重）・三田敏男さん（8区）の4名の方へ、大崎町長より内閣総理大臣からの祝状と記念品が贈呈され、ご長寿を祝いました。町長からお祝いの言葉をかけられ、とても嬉しそうに微笑んでおられました。

この事業は、多年にわたり地域社会の発展に寄与されたことを讃え、長寿を祝うとともに、高齢者福祉について関心と理解を深めることを目的として執り行われています。



木村さん



橋本さん



白倉さん



三田さん

特集

情報トピックス

インフォメーション
協力隊だより

まちかどフォト

生涯学習通信

情報カレンダー

歳出の主な使い道

- 町民協働に支えられる自立したまちづくり
 - ふるさと応援寄附事業 1億 276万円
 - 広報・広聴活動事業 346万円
 - 協働まちづくり推進事業 235万円
- 地域ぐるみで支える活力ある産業経済のまちづくり
 - 農業制度資金利子補給事業 174万円
 - 担い手育成対策事業 256万円
 - 都市との交流と販路拡大事業 58万円
 - 食育活動推進事業 503万円
 - 多面的機能支払事業 1億 9,689万円
 - 環境保全型農業直接支援対策事業 1,231万円
 - 空き店舗活用支援事業 133万円
 - 都市計画調整事業 5,104万円
- 地域に根差した教育と文化の高いまちづくり
 - 特別支援教育推進事業 691万円
 - 高等学校等通学費補助事業 1,416万円
 - 中学生国際留学プログラム事業 618万円
 - 公設学習塾事業 473万円
 - ICT活用事業 200万円
 - 青少年健全育成事業 398万円
 - 子ども体力向上事業 254万円
- 健康的で自立した暮らしを支える保健福祉と医療の整ったまちづくり
 - 自立支援給付事業 3億 4,981万円
 - 高齢者在宅支援事業 423万円
 - 学童保育事業 892万円
 - 児童生徒等医療費助成事業 1,772万円
 - 乳幼児等医療費助成事業 1,633万円
 - 保育士等就労支援事業 162万円
 - 母子保健事業 1,323万円
 - 成人保健事業 1,342万円
 - 感染症予防事業 1,666万円
- 安心して楽しく暮らせる快適な生活環境のまちづくり
 - 生活路線等交通対策事業 2,126万円
 - 子育て世代住宅建築費助成事業 1億 1,550万円
 - 子ども室内遊戯施設管理事業 2,810万円
 - 防災対策事業 152万円
 - 防犯対策推進事業 558万円
 - 町道長寿命化改修事業 2億 7,041万円
 - 町道除排雪事業 1億 6,134万円
 - 公園長寿命化改修事業 6,680万円
 - 住宅リフォーム助成事業 781万円

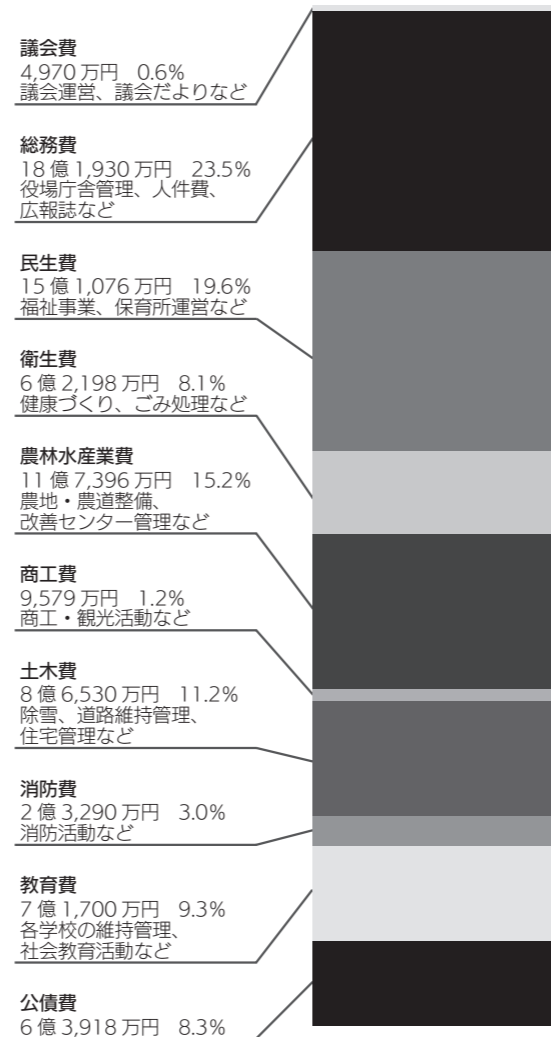

歳出

歳出は、ふるさと応援寄附事業、賑わい創出広場整備事業、児童生徒等医療費助成事業、食育活動推進事業、高等学校等通学費補助事業、中学校体育館改修工事、スポーツセンター改修工事などを行いました。歳出総額は、総務費などの減額により、総務費に比べて3億9,353万円の減額となりました。



はれっば周辺に整備された賑わい創出広場

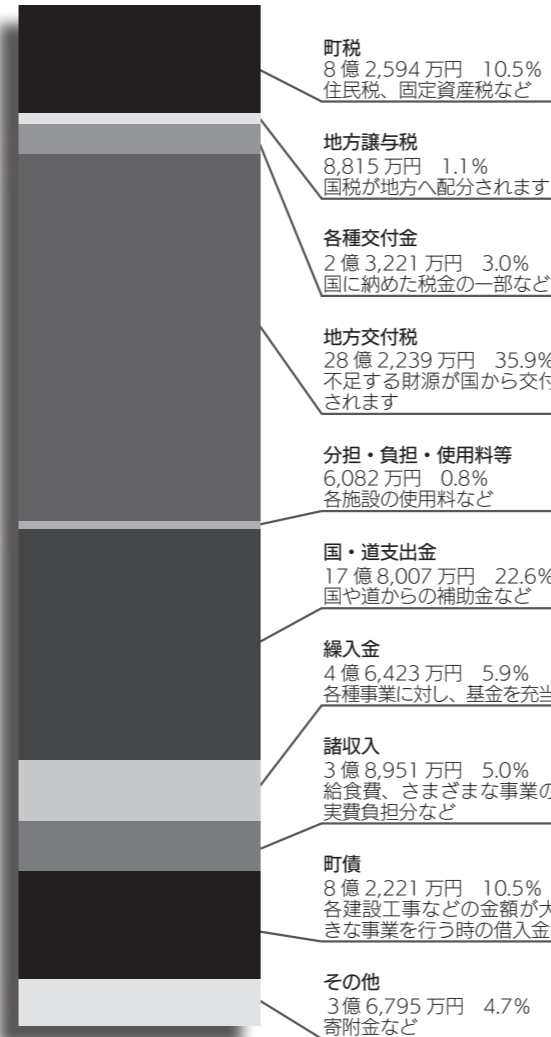

歳入

歳入は、町独自で調達できる町税や使用料・手数料などの「自主財源」と地方交付税や国・道支出金、町債などの「依存財源」に分けることができます。歳入全体の約70%を「依存財源」が占めており、皆さんが納めた町民税や固定資産税などの町税は歳入全体の約10%となっています。歳入総額は、国庫支出金などの減額により、前年度に比べて3億9,159万円の減額となりました。

令和5年度 決算に見る町の財政

令和5年度の各会計の決算が承認されました。緑豊かな田園文化のまちを将来像とした「誰もが笑顔で活躍できるまちづくり」の実現に向けて各施策を実施しました。皆さんが納めた税金や国、道から交付された補助金等がどのように使われたのか、お知らせします。

令和5年度一般会計の決算状況

歳入総額 78億 5,348万円
 歳出総額 77億 2,587万円
 差引き額 1億 2,761万円

収納状況

税目等	調定額	収入済額	不納欠損額	収入未済額(滞納額)
町税	8億 4,054万円	8億 2,594万円	20万円	1,440万円
個人町民税	3億 3,562万円	3億 2,625万円	16万円	921万円
法人町民税	5,646万円	5,636万円	—	10万円
固定資産税	3億 3,679万円	3億 3,172万円	4万円	503万円
軽自動車税	2,851万円	2,845万円	—	6万円
町たばこ税	7,008万円	7,008万円	—	—
入湯税	1,308万円	1,308万円	—	—
保険税(料)	5億 793万円	4億 5,892万円	40万円	4,861万円
国民健康保険	2億 5,186万円	2億 459万円	40万円	4,687万円
介護保険	1億 6,785万円	1億 6,672万円	—	113万円
後期高齢者	8,822万円	8,761万円	—	61万円
使用料・負担金	1億 4,255万円	1億 2,714万円	17万円	1,524万円
下水道	1億 821万円	9,393万円	17万円	1,411万円
農業集落排水	610万円	537万円	—	73万円
公営住宅	2,695万円	2,655万円	—	40万円
排水路	129万円	129万円	—	—
保育・学童保育料	846万円	840万円	—	6万円
学校給食費	2,490万円	2,427万円	—	63万円
全体	15億 2,438万円	14億 4,467万円	77万円	7,894万円

特集

情報トピックス

インフォメーション
協力隊だより

まちかどフォト

生涯学習通信

情報カレンダー

特集

情報トピックス

インフォメーション
協力隊だより

まちかどフォト

生涯学習通信

情報カレンダー

借金の状況

区分	4年度末現在	5年度借入額	5年度償還額	5年度末現在
一般会計	72億9,355万円	8億2,221万円	6億1,309万円	75億267万円
下水道事業	5億1,419万円	1億2,670万円	5,068万円	5億9,021万円
農業集落排水事業	1,505万円	200万円	103万円	1,602万円
合計	78億2,279万円	9億5,091万円	6億6,480万円	81億890万円

財政健全化法の健全化判断比率等について

国が財政判定指標をもとに自治体の財政状況を判定し、早い段階から健全化を促す財政健全化法の健全化判断比率に基づいて、南幌町の令和5年度決算から算定しましたのでお知らせします。

なお、この指標が早期健全化基準を超えると「財政健全化団体」となり自主的な改善努力が義務付けられ、財政再生基準を超えると「財政再生団体」となり、国などの関与による確実な財政の再生を図ることになります。

■南幌町財政健全化判断比率

町財政の健全化判断比率	南幌町	早期健全化基準	財政再生基準	説明
実質赤字比率 一般会計等を対象とした実質赤字の標準財政規模に対する比率	—	15.0%	20.0%	黒字か赤字かを判断する指標で、家計で言えば、年収に占める年間の赤字の割合を示したものです。
連結実質赤字比率 全会計を対象とした実質赤字の標準財政規模に対する比率	—	20.0%	30.0%	実質赤字比率を特別会計・企業会計を含めた全会計に適用したもので、赤字の合計額が年収に占める割合を示したものです。
実質公債費比率 一般会計等が負担する元利償還金及び準元利償還金の標準財政規模に対する比率	11.7%	25.0%	35.0%	年収に占める年間の借金返済額の割合を示したものです。
将来負担比率 一般会計等が将来負担すべき実質的な負債の標準財政規模に対する比率	111.2%	350.0%	—	将来見込まれる負債が年収の何年分に相当するかを示した割合です。

※実質赤字比率及び連結実質赤字比率は、該当がないため「—」で表示しています。

※標準財政規模：市町村において標準的に収入される一般財源の規模を示すもので、概ね地方税、地方譲与税、普通地方交付税の合算額です。

公営企業の経営健全化比率	特別会計	資金不足比率	経営健全化基準	説明
資金不足比率 各公営企業ごとの資金不足額の事業の規模に対する比率	病院事業 下水道事業 農業集落排水事業	— — —	20.0%	一般会計等の実質赤字に相当するものです。

※資金不足比率は、各会計とも資金不足が生じていないため「—」で表示しています。

※事業の規模：料金収入など主たる営業活動から生じる収益等に相当する額です。

特別会計

区分	歳入	歳出	差引額
国民健康保険	9億9,138万円	9億7,604万円	1,534万円
下水道事業	3億2,012万円	2億6,094万円	5,918万円
農業集落排水	1,260万円	741万円	519万円
介護保険	8億2,888万円	7億9,381万円	3,507万円
後期高齢者医療	1億2,571万円	1億2,534万円	37万円

■国民健康保険特別会計

- 被保険者数（年平均） 1,827人
- 保険給付費 6億5,659万円
- 受診延件数 3万198件
- 1件当たりの医療費 2万5,623円
- 1人当たりの医療費 42万3,511円
- 国民健康保険事業費納付金 2億9,113万円
- 保健事業費 1,645万円

■下水道事業特別会計

- 水洗化戸数 2,877戸
- 水洗化人口 5,935人
- 水洗化率 99.82%

■農業集落排水事業特別会計

- 水洗化戸数 196戸
- 水洗化人口 401人
- 水洗化率 98.53%

■介護保険特別会計

- 1号被保険者数（月平均） 2,685人
- 要介護支援認定者数（月平均） 501人
- 保険給付費 7億3,879万円
- サービス等延件数 1万3,521件
- 1件当たりの介護サービス費 60,034円
- 1人当たりの介護サービス費 30万2,317円

■後期高齢者医療特別会計

- 後期高齢者医療広域連合納付金 1億2,359万円

病院事業会計

区分	収入	支出	差引額
収益的収支	8億974万円	6億9,559万円	1億1,415万円
資本的収支	4,152万円	5,531万円	△1,379万円

■病院事業会計

- 入院患者数 13,450人（1日平均36.7人）
- 外来患者数 15,851人（1日平均65.0人）
- 病床利用率 61.2%
- 病院事業債年度末残高 1億4,741万円

町有財産の状況

区分	4年度末現在	5年度中増減	5年度末残高
土地	5,252,576.58㎡	12,944.22㎡	5,265,520.80㎡
建物	66,674.69㎡	△17.79㎡	66,656.90㎡
有価証券	1億3,775万円	130万円	1億3,905万円
出資による権利	4億9,652万円	160万円	4億9,812万円
債権	1,201万円	△267万円	934万円
基金	17億7,528万円	△1億9,017万円	15億8,511万円
財政調整基金	9億3,916万円	△1億398万円	8億3,518万円
減債基金	2億7,945万円	△8,670万円	1億9,275万円
その他基金	5億5,667万円	51万円	5億5,718万円



ビューロー



はれっば

特集

情報トピックス

インフォメーション
協力隊だより

まちかどフォト

生涯学習通信

情報カレンダー

特集

情報トピックス

インフォメーション
協力隊だより

まちかどフォト

生涯学習通信

情報カレンダー

親子農業体験塾

産業振興課 農政係

TEL 011-398-7151

第1回

じゃがいもの種いも植え体験
(きたあかり、レッドムーン、きたかむい)

～親子で一緒に汗を流す！～

城地農産の皆さんが指導し、親子で協力しながら、じゃがいもの種を植えました。土を掘り起こし、じゃがいもの種を手にした子どもたちは真剣な表情。保護者も一緒に楽しみながら作業に取り組んでいました。



第2回

とうもろこしの種まき体験

～親子で協力しながら楽しく体験～

晴天に恵まれ、参加した親子は元気いっぱい種まきを行いました。子どもたちは「大きく育てね！」と声をかけながら、楽しそうに種を土に埋めていました。保護者も一緒に作業を楽しみ、親子での貴重な体験ができた大変好評でした。



第3回

じゃがいも・とうもろこしの収穫体験

～農業の大変さと喜びを実感～

収穫体験を通じて、参加者は農業の大変さを身をもって感じる事ができました。特に、じゃがいもを掘る作業では、「意外と大変！」と苦労しながらも、見つけた瞬間には笑顔がこぼれていました。また、とうもろこしを収穫する際にも、その大きさや重さに驚きながら、家族で協力して収穫を楽しんでいました。



オムライス講座

PopSpoon 代表 熊谷しのぶ氏

～オムライス講座で親子一緒に料理体験～

料理研究家 熊谷しのぶさんを講師に招き、親子で一緒にオムライス作りに挑戦しました。卵を上手に仕上げるコツや、バランスの取れた具材選びについて学びながら、親子で協力し、オムライスアンバサダーを目指して美味しいオムライスを作りました。



～食育講話で食の大切さを学ぶ～

オムライス作りの後は、食育講話が行われ、食事のバランスや食材の選び方、食べることが体や心にどのような影響を与えるかについて学びました。講師からは、「食事は体をつくる基盤であり、特に成長期の子どもたちにとっては欠かせない栄養源です」との話があり、参加者は真剣に耳を傾けていました。



～今後も続けていく大切な体験～

今回の親子農業体験を通して、子どもたちは自分たちで収穫した作物を食べる喜びを実感し、農業や自然の恵みへの感謝の気持ちを育むことができました。今後もこのような体験など、食に対する関心を高めていく活動を行います。次回のイベントもぜひお楽しみに！



南幌町から

暮らしを豊かにする

情報トピックス



人のうごき 10月1日現在

現在数	前月比		前年比	
	前月	前年	前月	前年
人口 7,919人	17	189	転入 42人	3 13
男 3,810人	7	106	転出 18人	-9 5
女 4,109人	10	83	出生 7人	2 4
世帯 3,761戸	13	107	死亡 14人	5 7

寄附金ありがとうございます

社会福祉協議会へ【9月分】

子吉康様 8区
 晴政智様 11区
 林下井様 札幌市
 小山櫻様

住民手帳

元気に育て(敬称略)

(氏名)	住所	誕生日	父母名
田村 翠	美園	8・27	激祐・紗希
小木 志穂	緑町	8・29	強志・彩加
福元 結久	東町	8・31	俊平・梨里菜
米澤 涼楓	美園	9・3	智博・愛美
長谷川 恵菜	西町	9・14	圭亮・琴末
橋本 葵心	美園	9・20	洋樹・愛里紗
九澤 くるみ	東町	9・24	快・晴香

おくやみ申し上げます(敬称略)



(氏名)	年齢	死亡年月日	住所
澤石 光代	63歳	9・3	15区
宮先 蘭子	84歳	9・9	西町
長尾 直	89歳	9・12	13区
岡島 タカ子	82歳	9・14	緑町

募集

町営住宅入居者募集(栄町)



▽場所 町営栄町団地3階建
 3LDK(給湯設備無) 1件
 ▽入居資格
 ・住宅にお困りの方
 ・低所得者の方
 ・その他、所得制限等入居条件がありますので、詳しくは担当にご連絡ください。

▽入居申込受付

11月1日～8日 8時30分～17時

▽入居予定日 12月中旬頃

都市整備課 都市施設係

Tel 011-398-7226



町公式LINE
随時配信中

暮らし

運転免許証自主返納 臨時窓口を開設します



運転免許証の自主返納に関する相談も受付しますので、この機会にご利用ください。

▽日時 12月5日 10時～12時

▽場所 役場1階 オープンスペース

▽必要なもの

・運転免許証(有効期限内のみ)

【運転経歴証明書希望する方のみ】

・収入証紙(1, 100円分)

・申請用写真1枚

※縦3cm×横2.4cmで撮影後6ヵ月以内、無帽、正面、顔写真、無背景のもの
※郵送を希望する場合は栗山警察署で手続きをお願いします。

▽運転免許証自主返納支援事業

65歳以上の町民の方で運転免許証を自主返納した方へ3ヵ年を限度に各年度、ハイヤー利用券初乗り料金24回分を交付します。

※「あいるーと」も利用できます。

▽注意点

・申請の際は返納する本人が必ずお越しください。

催し

冬の交通安全運動が 始まります



これからの時期は日没が早まり、交差点での歩行者事故や積雪・路面凍結によるスリップ事故・衝突事故の多発が懸念されます。運転する際は路面状況を確認し、「交通事故を起こさない」「交通事故に遭わない」ように注意しましょう。

▽期間 11月13日～22日

▽日時 11月13日 14時～

▽場所 南13線西8号[なんぼろ駅前]

住民課 環境交通係

Tel 011-398-7047

税金

忘れていませんか? 未登記家屋の異動申告



登記していない家屋の所有者変更、新築、増築、取壊があったときは申告が必要です。早めの申告をお願いします。申告書は税務課窓口

12月20日は: 個人事業税第2期の納期限



なお、登記している家屋の各種手続きは札幌法務局岩見沢支局で受け付けています。

税務課 課税係

Tel 011-398-7071

納税通知書は8月に第1期分と併せて送付していますので、納期限までに納めてください。

▽お問い合わせ

空知総合振興局 納税課

Tel 0126-20-0055

税務課 収納対策係

Tel 011-398-7120

子どもに関するお悩みは
なんでもご相談ください

子ども家庭センター

Tel 011-378-1588
あいくる内

所得税・復興特別所得税 の予定納税第2期分



納付期限は**12月2日**ですので、忘れずに手続きを行ってください。
※確定申告時に電子交付を希望した方はe-Taxで通知しています。
▽減額申請について

10月31日現在の申告納税見積額が税務署から通知されている予定納税基準額よりも少なくなると見込まれる場合、減額申請できますので、11月15日までに「減額申請書」を提出してください。

提出方法は税務署へ直接提出するかe-Taxで提出してください。
審査結果は書面またはe-Taxでお知らせします。

▽納付方法

●振替納税を利用している方
12月2日に指定金融機関口座から引き落とします。11月29日までに預貯金残高をご確認ください。残高不足等で引落しができない場合は納期限の翌日から納付日まで延滞税がかかる場合があります。

●振替納税を利用していない方
12月2日までに次の納付手続を

▽専用相談電話

TEL0570-070-810

▽受付時間

・通常 8時30分～17時15分（年末年始を除く平日）
・強化週間

【平日】 8時30分～19時

【土日】 10時～17時

▽お問い合わせ

札幌法務局人権擁護部

TEL011-709-2311

（内線2205）

保健福祉課 福祉障がい係

TEL011-378-5888

今月は…
児童虐待防止推進月間です



児童虐待とは子どもに行う人権侵害にあたり、①殴る・蹴るなどの「身体的虐待」②わいせつな行為をするなどの「性的虐待」③家の中に閉じ込める長時間放置するなどの「ネグレクト」④言動による脅しや子どもとの面前で家族間の口論や暴力行為を行う「心理的虐待」の4つに分類されます。

また、大人が担うような家事や家族の世話などを日常的に行っている子どもは「ヤングケアラー」と呼ばれ、家

行ってください。

・ダイレクト納付（e-Tax）
・インターネットバンキング等
・クレジットカード納付
※手数料がかかります。
・スマホアプリ、コンビニ納付（QRコード・バーコード）
※30万円以下に限りです。
・金融機関・税務署の窓口
※国税庁HPをご覧ください。

▽お問い合わせ

岩見沢税務署

TEL0126-22-0810

税務課 課税係

TEL011-398-7071

消費税の届出は
お済みですか？



現在、消費税の免税事業者である個人事業者で、令和5年分の課税売上高が基準額を超えた方は、令和7年分は課税事業者になりますので、「消費税課税事業者届出書」を岩見沢税務署に提出してください。

▽課税事業者となる方

①令和5年分の課税売上高が1千万円を超えている方
②令和5年分の課税売上高が1千万

庭内のデリケートな問題として、表面化しにくい課題となっています。

「児童虐待」や「ヤングケアラー」は子どもの健やかな成長に影響を及ぼす社会全体の課題です。みなさんの身の回りで「もしかして？」と思ったら、下記へお電話ください。連絡は匿名でもかまいません。

児童相談所全国共通ダイヤル
TEL189

北海道岩見沢児童相談所

TEL0126-22-1119

保健福祉課 子育て支援係

TEL011-378-5888

GPS機器の無償貸与



認知症のある高齢者が行方不明となった場合の早期発見・安全確保とご家族の負担軽減を目的として、GPS機器の貸与を行っています。

▽対象者

・認知症高齢者等を在宅で介護している方
※認知症高齢者等SOSネットワーク事業への登録が必要です。

▽利用者負担 無料

※バッテリー交換費用や端末修理費は

円を超えていない方で、令和6年1月1日から6月30日までの課税売上高が1千万円を超えている方

※令和5年分とは、令和5年1月1日から12月31日までの期間です。
※インボイス発行事業者は課税売上高に関わらず、課税事業者になります。

▽提出書類

①に該当する方 消費税課税事業者届出書（基準期間用）

②に該当する方 消費税課税事業者届出書（特定期間用）

▽簡易課税制度

令和5年分の課税売上高が5千万円以下の方は、簡易課税制度を選択できます。簡易課税制度を選択する場合は、12月31日までに「消費税簡易課税制度選択届出書」を提出してください。

簡易課税制度とは、事業区分ごとの「みなし仕入率」を用いて納付する消費税額を計算します。

▽注意事項

・課税事業者の方は、消費税法に基づく帳簿の記載が必要です。
・簡易課税制度を選択しない方が、仕入税額控除を適用するためには、取引を税率ごとに区分して記帳する「区分経理対応」の帳簿や適格請求書等の保

原則利用者の負担となります。

保健福祉課 高齢者包括係

TEL011-378-5888

緊急通報装置を無償設置



高齢者が安心して生活できるよう、緊急通報装置の無償設置を行っております。

▽対象者

・75歳以上のひとり暮らしの方
・65歳以上のひとり暮らしの方で健康状態や身体状況により日常生活に不安がある方

・65歳以上のみの世帯で「重度障がい者」または「要介護3以上の認定者」に該当する方がいる世帯

▽利用料 無料

※電気料、電話料、ペンダント機器電池代は個人負担となります。

▽設置には、固定電話の「NTT電話回線」または「NTT光電話回線」が必要です。

保健福祉課 高齢者包括係

TEL011-378-5888

存が必要です。

・令和5年度税制改正による、2割特例や簡易課税制度選択手続の経過措置については、インボイス制度特設サイトでご確認ください。

▽提出方法

岩見沢税務署に提出するか、e-Taxでも提出できます。詳しい手続きはe-Taxホームページでご確認ください。

▽お問い合わせ

岩見沢税務署

TEL0126-22-0810

税務課 課税係

TEL011-398-7071

健康・福祉



「女性の権利ホットライン」強化週間



11月13日から19日まで、全国一斉「女性の権利ホットライン」強化週間です。夫やパートナーからの暴力やセクハラなど女性の権利に関するお悩みや心配事について、ご相談ください。

強化週間期間中は平日の受付時間を延長し、土日も対応します。

その他



厚生労働大臣の指定する職業訓練指導員講習受講者募集



▽受講資格 技能検定試験の1級及び単一等級の合格者他

▽受付期間 11月18日～28日

▽実施予定地 札幌市（定員60名）、稚内市、帯広市、釧路市

※希望者が多い場合は職業訓練指導員業務に就く予定のある方を優先するよう定められていますので、ご了承ください。

▽実施時期 札幌市 1月22日～30日（土・日を除く7日間48時間）
受講料等 24,920円

※受講料、教科書代、消費税込み

その他 申込方法、札幌市以外の開催要領など詳細はお問い合わせください

▽申込・お問い合わせ

空知地方技能訓練協会

滝川市流通団地3丁目6番23号

スキルアップセンター空知内

TEL0125-24-1880

産業振興課 商工観光係

TEL011-378-5888

管水路（町道横断）工事に伴い、道路が通行止めとなります

通行止め区間図

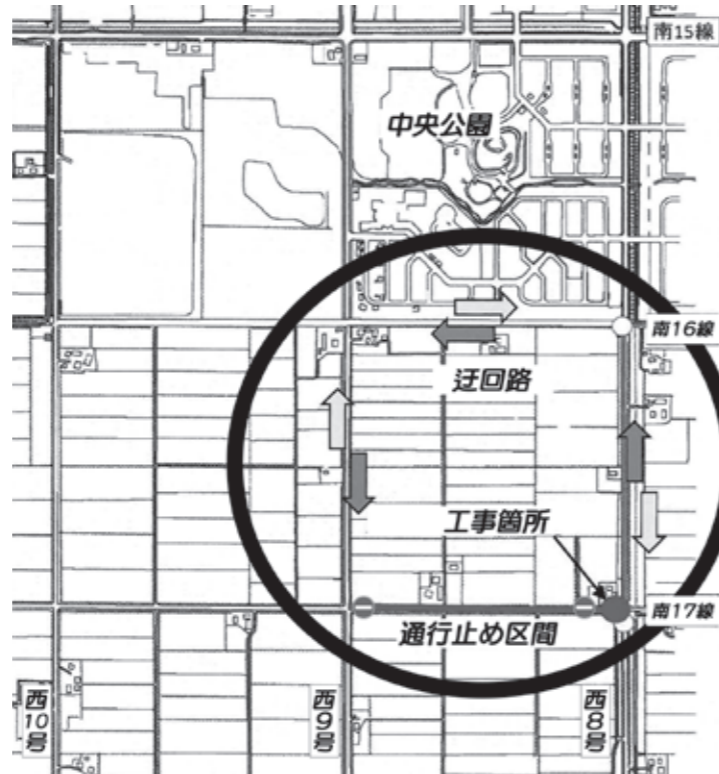

- ▷ 工事場所 南17線西8号交差点
- ▷ 通行止め区間 南17線西8号～9号（右図のとおり）
- ▷ 工事予定期間 11月5日～12月15日
※工事期間中は終日通行できませんので迂回をお願いします。
また、通行止め期間は工事の進捗状況により前後する場合があります。
- ▷ お問い合わせ 空知総合振興局 南部耕地出張所
TEL 0123-75-2270



ご迷惑をおかけしますが、ご理解・ご協力をお願いします。

南幌町観光協会だより

さっぽろオータムフェストに出店しました



9月6日（金）～10日（火）の5日間、さっぽろオータムフェストに観光協会が出店しました。
 昨年のオータムフェストでも好評だった南幌産の野菜をたっぷり使った「なんぼろスパイスカレー」をメインに北海道の味覚を楽しめるメニューを販売しました。
 期間中は天候にも恵まれ多くの方が訪れ、昨年からのリピーターの方に「今年も来るのを待っていたよ」と声をかけていただきました。

観光協会行事予定表

毎月10日と20日	なんと!おいしい若葉のしづく 特別販売(ビューロー)
-----------	----------------------------

南幌町観光協会事務局
 南幌町中央1丁目2番22号
 TEL:011-378-7020(特販所)
 011-398-7201(事務局)
 Mail:syoukou@town.nanporo.hokkaido.jp

ジェイ・アール北海道バスのダイヤ改正されます!

令和6年4月1日から（自動車運転者の労働時間等の改善のための基準）が改正されにより、バス乗務員の1日の休息期間が9時間以上となることが義務化されたことと、慢性的な乗務員不足に対応するため、令和6年12月1日から運行便数・時刻の見直し、西幌経由便が廃止されます。

※新ダイヤの時刻は現段階の予定時刻であり、正式なダイヤは広報12月号に時刻表を折り込みします。

平日 上り (南幌⇒北広島⇒大谷地)

南幌ビューロー	6:20		7:07	8:30		12:30		16:00	17:55
夕張太	6:35	廃止 (西幌便)	7:24	8:45	廃止 (西幌便)	12:45	廃止	16:15	18:10
西幌	-		-	-		-		-	-
北広島駅	6:55		7:45	9:04		13:04		16:34	18:29
大谷地ターミナル	7:23		8:18	-		13:34		17:04	-

■ 現行：北の里経由（北広島着3便、大谷地着4便）、西幌経由2便 計9便
 ■ 改正：北の里経由（北広島着2便、大谷地着4便） 計6便

平日 下り (大谷地⇒北広島⇒南幌)

大谷地ターミナル	6:50	-	13:00		16:00		-	19:00	-
北広島駅	7:30	11:35	13:32	廃止	16:35	廃止 (西幌便)	18:15	19:35	21:25
西幌	-	-	-		-		-	-	
夕張太	7:42	11:47	13:44		16:47		18:27	19:47	21:37
南幌ビューロー	7:59	12:04	14:01		17:04		18:44	20:04	21:54

■ 現行：北の里経由（北広島着2便、大谷地着4便）、西幌経由3便 計9便
 ■ 改正：北の里経由（北広島着3便、大谷地着4便） 計7便

休日 上り (南幌⇒北広島⇒大谷地)

南幌ビューロー	7:08	8:30	9:45	廃止 (西幌便)	12:30	廃止	16:00	廃止
夕張太	7:25	8:45	10:00		12:45		16:15	
西幌	-	-	-		-		-	
北広島駅	7:45	9:04	10:19		13:04		16:34	
大谷地ターミナル	8:15	9:34	-		13:34		-	

■ 現行：北の里経由（北広島着3便、大谷地着3便）、西幌経由2便 計8便
 ■ 改正：北の里経由（北広島着2便、大谷地着3便） 計5便

休日 下り (大谷地⇒北広島⇒南幌)

大谷地ターミナル	8:10		13:00			-	19:00	-
北広島駅	8:42	廃止 (西幌便)	13:35	廃止	廃止 (西幌便)	18:02	19:35	21:25
西幌	-		-			-	-	-
夕張太	8:54		13:47			18:14	19:47	21:37
南幌ビューロー	9:11		14:04			18:31	20:04	21:54

■ 現行：北の里経由（北広島着2便、大谷地着3便）、西幌経由3便 計8便
 ■ 改正：北の里経由（北広島着2便、大谷地着3便） 計5便

消費者生活相談室 「しつこい勧誘電話、法律違反です！」

はっきり断っているのに、事業者が再度勧誘の電話をすることは、特定商取引法で禁止されています。しつこい事業者には、法律違反であることを伝え、きっぱりと断ることができます。

毎日のように「何にでも効く」という健康食品の勧誘電話がかかってきて、購入を承諾してしまったが、届いたサプリは効果もなく、11万円と高額で年金生活で支払いも厳しく、すぐに解約したい。(80代)

お得な電話料金のプランがあると電話がかかってくる。現在の契約業者や家族構成などを聞かれるが答えず、何度も「必要ない」と断っているのにしつこく電話がくる。電話が来ないようにしてほしい。(80代)

- 断る際は、事業者名、連絡先を聞いたうえで「興味ありません」「取引するつもりはありません」などと、はっきり伝えましょう。
- 留守番電話機能や迷惑電話対策機能を活用して、知らない電話にすぐにでないことも有効です。
- 断り切れず購入しても、クーリング・オフ等ができる場合があります。

不安に思った、トラブルに遭ったその時は消費者ホットライン「188」へ！

<p>○ご相談は南空知消費生活相談室へ</p> <p>▷日時 毎週月・木曜日 13:00～16:00 毎月第2・第4水曜日 13:00～15:00</p> <p>▷場所 栗山町勤労者福祉センター (栗山町中央3丁目311)</p>	<p>▷南空知消費生活相談室 Tel.0123-72-3581 毎週月・木曜日 13:00～16:00 毎月第2・第4水曜日 13:00～15:00</p> <p>▷栗山町役場ブランド推進課 Tel.0123-73-7516 (上記以外の曜日 9:00～17:00)</p> <p>▷産業振興課商工観光係 Tel.011-398-7201</p>
---	---

「バス運転体験・就職相談 in そらち」のご案内

バス利用者の減少や運転手不足による路線の廃止・減便が大きな課題となっていることから、バス運転手の確保を目的に、バス事業者と連携した就職相談会が実施されます。

<p>▷日時 11月17日 13:30～15:30</p> <p>▷出展事業者 空知管内に営業所のあるバス事業者</p> <p>▷会場 砂川自動車学校(砂川市東5条北8丁目1-1)</p> <p>▷参加対象者 定員20名 ※参加無料</p> <p>▷内容 教習コース内の運転体験、就職相談</p> <p>▷お問い合わせ 空知総合振興局 地域創生部 地域政策課 Tel.0126-20-0036 メール sorachi.chisei1@pref.hokkaido.lg.jp</p>	 <p>申込フォーム</p> <p>https://www.harp.lg.jp/SksJuminWeb/EntryForm?id=4mOri7Hl</p>
--	--

取り組もう！ ～ゼロカーボンの実現に向けて～ 「ゼロカーボンアクション30」を毎月紹介

今月紹介するゼロカーボンアクションは【節電】です。

家庭からの電気消費量のうち、約5%も待機電力で消費されています。待機電力をなくすためにも、こまめなスイッチオフと、電気製品のプラグをコンセントから抜くことを心がけましょう。

☆暮らしのメリット

- ・こまめなスイッチオフは、光熱費を節約できます。
- ・こまめに電気製品のプラグを抜くことは、漏電火災などの事故防止にもなります。

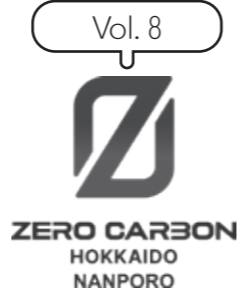

『心の健康づくり講演会』 今夜から笑顔で「おやすみ」が言える！ ～睡眠薬だけじゃない、不眠と寝坊の解消テクニック～

視覚障害を持つ精神科医、美唄すずらんクリニックの福場将太先生の講演会を開催します。
「ぐっすり眠って、シャキッと目覚めるには？」「人はいったい何時間眠ればちょうどいいのか？」など、よい睡眠は健康の第一歩を教えてください。ぜひご参加ください。

- ▷日時 11月27日 14時～15時
- ▷定員 50名(先着順)
- ▷場所 保健福祉総合センターあいくる
あいくるホール
- ▷申込期間 11月1日～18日
- ▷申込 電話・窓口・Google フォーム
- ▷お問い合わせ
保健福祉課 健康づくり係
Tel.011-378-5888
- ▷講師 福場 将太 先生
医療法人風のすずらん会
美唄すずらんクリニック 副院長



↑申込フォーム

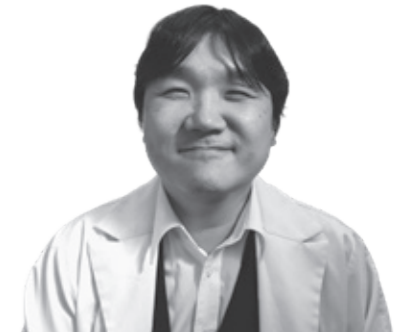

東京医科大学の在学中から徐々に視力が低下。ライフワークは音楽と文芸の創作。江別すずらん病院にも週1度勤務。

著書「目の見えない精神科医が、見えなくなって分かったこと」



高齢者世帯等の屋根雪下ろし費用を助成します！



高齢者の冬の暮らしの安全確保を目的に住宅屋根の雪下ろしにかかった費用の一部を助成します。

- ▷対象世帯 町内に住所を有し、一戸建て住宅に居住する世帯で、世帯全員の町民税が非課税で次のいずれかに該当する世帯
 - 65歳以上の高齢者のみの世帯
 - ひとり親世帯(18歳以下の子とで構成する世帯)
 - 障がい者(身体障害者手帳1級及び2級、療育手帳A、精神障害者保健福祉手帳1級と判定された者)が属する世帯
- ▷対象経費 町指定の事業者が行う住宅屋根の雪下ろしや雪下ろし後の排雪費用
- ▷助成額 1回の雪下ろしに要した費用の3分の2の額で、1回あたり3万円を上限とし、実施期間中に2回まで助成
- ▷申請開始 12月2日
- ▷申請方法 事前に利用者登録が必要となります。作業依頼前に「利用者登録申請書」を提出し、申請してください。※印鑑を持参ください。
- ▷対象外となる世帯
 - 町税等を滞納している世帯
 - 生活保護世帯
 - 入院または入所などにより、住宅に生活実態のない世帯
- ▷お問い合わせ 保健福祉課 高齢者包括係 Tel.011-378-5888

～この事業は、南幌町を応援されている皆さんからの「ふるさと納税」が活用されています～

マイナンバーカード臨時窓口を開設します！

申請したけど平日は受取に行けない方や平日に申請できない方は、下記の日程で臨時窓口を設置しますので、ぜひ、ご利用ください。また、まだ申請できていない方はお気軽にお尋ねください。

- ▷日時 11月9日(土) 9:00～15:00まで
- ▷場所 役場1階 住民課窓口
- ▷お問い合わせ 住民課 戸籍住民係 Tel 011-398-7022

- 【必要なもの】
本人確認書類(運転免許証や保険証など)
- 【申請の流れ】所要時間 5～10分
・申請書の記入(氏名・住所・生年月日等)
・写真撮影
※カードの完成には3週間～4週間ほどかかります。
- 【受取の流れ】所要時間 5～10分
・暗証番号を設定



マイナンバーカードの健康保険証利用方法

- ①マイナンバーカードを持って病院へ行く
- ②受付のカードリーダーにマイナンバーカードを置く
※登録が済んでない人も病院で登録可
- ③顔認証などで本人確認する
※顔認証できない場合は4桁の暗証番号を入力
- ④「マイナ保険証」として使用できる



令和6年12月2日以降

- マイナ保険証をお持ちでない方には「資格確認書」が交付されます。資格確認書を医療機関に提示することで、今までどおり保険診療が受けられます。
- 国民健康保険の加入、脱退される場合は、いままでどおり手続きが必要です。
- 今後の保険証更新、保険証の廃止に伴う取扱いについては、国の動向などにより、変更となる場合があります。

0120-95-0178

マイナンバーフリーダイヤル

5番を選択のうえ、音声ガイダンスにしたがってお進みください。

受付時間(年末年始を除く) 平日:9時30分～20時00分
土日祝:9時30分～17時30分

マイナンバーカードの保険証利用についてもっと知りたい方はこちら

「プラスチックごみ」の分別にご協力ください！

最近収集したプラスチック類ごみ(白色袋)の中に、異物(ペットボトル、汚れが付着したままのトレイ・カップ・チューブ、弁当の残りなど)が混ざっていることが多く見られ、このような場合リサイクルができない為、やむを得ず埋め立てることになります。

指定ごみ袋の中にレジ袋などの小袋にごみを入れて出しているものも多く見られ、異物が混入していないかを小袋から中身を出して確認しなければならず、作業の妨げとなり、困っています。

南空知公衆衛生組合から排出される資源ごみ(プラスチック類用)は、日本容器包装リサイクル協会の品質検査を毎年受けています。この検査で最低ラインの品質の評価がされなければ、改善を求められることもあり、最悪の場合は引き取りを拒否される可能性もあります。引き取りを拒否されると、その分の処理や多額の費用を自治体で負担しなければなりません。

(詳しくは、ごみの分け方・出し方のしおり20Pを参照してください。)

困っています！

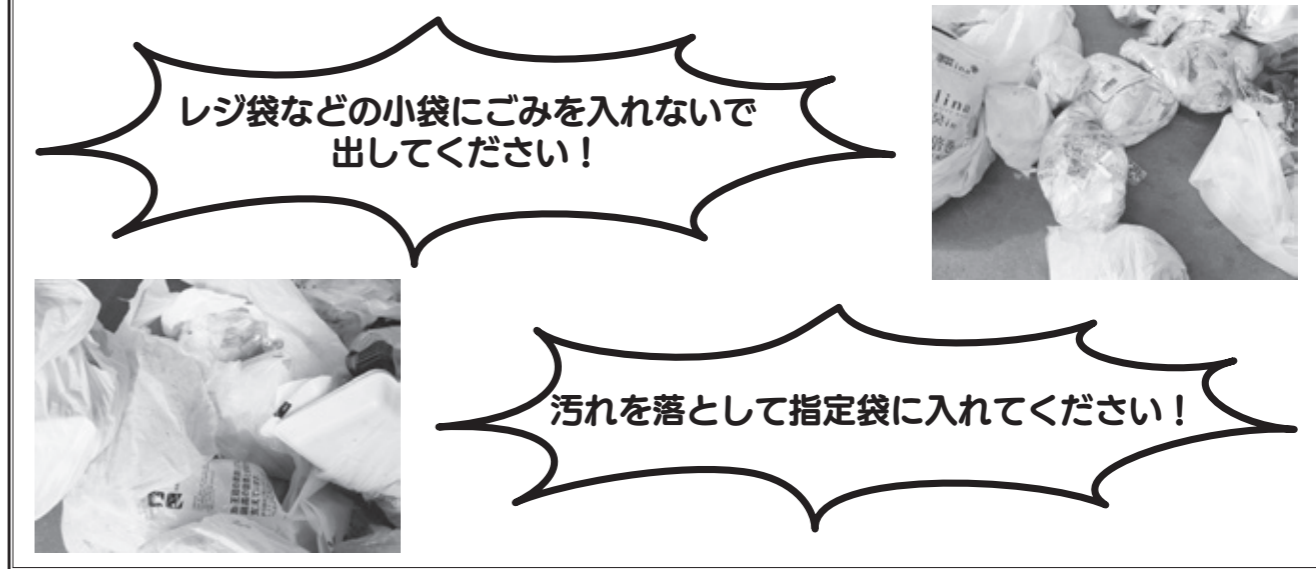

お問い合わせ：住民課環境交通係 Tel 011-398-7047

国内での化学物質規制が大きく見直しとなっています

独立行政法人 労働安全衛生総合研究所 化学物質情報管理研究所

国内で取り扱われている化学製品には、危険性や有害性を知らなかったことにより、事故につながるケースがあります。労働安全衛生法関係法令の改正により、令和6年4月から職場での化学物質規制が大きく見直しとなっています。詳しくは、労働安全衛生総合研究所ホームページをご覧ください。



お問い合わせ 事業者のための化学物質管理無料相談窓口
Tel 050-5577-4862

協力隊 だより



◆ 佐々木隊員からの活動報告 ◆

9月・10月は、イベント出店と町内事業者さまとのコラボレーションを中心に多くの活動を行ない、地域とのつながりを深め、新しい顧客層との接点を増やすことができたと感じています。

イベントでは、南幌町産の直播えみまる、なんばんみそ、小松菜キムチなど販売させていただき、購入者や主催者からは「地元の食材の良さを再発見できた」との声が寄せられ、地域の魅力を再認識する機会となりました。

今後も地域の生産者や事業者とのパートナーシップを強化し、更なるイベント参加やコラボレーションを計画していきます。地域とのつながりを深めることを目指し、さらなる取組を進めてまいります。



▲出店の様子



【Instagram】

◆ 仲間が増えました☆ ICT 支援員の本間隊員を直撃！！ ◆

10月1日に
着任しました！
ICT 支援員

ほんま きみたけ
本間 公健 (49)



生年月日：昭和50年1月1日
出身地：札幌市
趣味：小説執筆、海釣り
経歴：20年エンジニア勤務

ICTってなに？簡単に教えて！

パソコンやスマートフォンを使用して、インターネットで情報を得たり、調べたりすることです。例えば、『昔は手紙で今はLINEやメールでやり取りすること』、『昔は黒板や教科書だけだったが、今はタブレットやパソコンを使ってインターネットや動画を見て学ぶ』。それが、ICTということです。

本間隊員の主なお仕事は？

私は特別、最新技術に詳しいわけではありません。ただ私には、20年間エンジニアとして培ってきた“調べる”という習慣があります。この先のAI時代には、“調べる”ことが重要なスキルであることを生徒たちに伝えていきたいです。タブレットやパソコンを使って授業をする際の課題や問題を解決したり、改善案の提案、マニュアルの作成、生徒さんからの質問の意図を先生方に的確に伝えることが私の仕事です。

町民の皆さんへメッセージ

小学校や中学校でICT支援員として2～3回勤務しておりますが、その中で生徒さんたちから『先生！』と呼ばれることに日々喜びを感じております。今後は、学校という場に囚われず、地域の方との接点を模索していきたいです。学校以外では、ぼろろで勤務していますので、見かけた際は気軽に声をかけてください。

◆ 宮寄からの活動報告 ◆

新しいお店が続々と南幌町でオープンしています！

東町に Chaco さんという焼き菓子の専門店や、南幌郵便局では、犬のおやつ屋 kenken さんが無人販売コーナーにて手作りの犬猫のおやつを販売しています。日々、地域おこし協力隊の Instagram では発信しておりますが、この『協力隊だより』でも町内事業者様の取材をしながら、発信を続けていきたいと思っています。

また、8～10月にかけて町内のイベントやはれっぱにて町内の事業者様と協力しながら、協力隊としても喫茶マンマとしても出店しました。今後も町内外へのPRを図りながら、町を盛り上げる一躍を担えるように努めてまいります。



▲はれっぱ出店の様子

▲犬のおやつ屋 kenken

みなさんの口コミ・意見・相談を
お待ちしております！

Instagram
QRコード



いいね！やコメントも、お寄せいただけたら嬉しいです！

<https://www.instagram.com/chikioko.nanporo/>

地域おこし協力隊《担当：宮寄》

JA なんぽろから 学校給食に南幌産食材を提供していただきました！

10月15日にJAなんぽろ林代表理事組合長から給食食材の贈呈が行われました。

「地元で採れたおいしい農産物を子どもたちに食べてほしい」という思いで、南幌産食材を毎年提供いただいています。

提供された食材は、南幌産の新米「ゆめぴりか」1トンや小麦「ゆめちから」2トン、キャベツ、ピーマン、玉ねぎ、長ネギなどの野菜約600kgで、10月の給食から使用されています。



9月25日

今年の農作物の収穫状況を視察

大崎町長が「南幌町穀類乾燥調製貯蔵施設（米夢21）、長ねぎの選別作業、西幌地区籾乾燥調製施設（ほなみ）等」を視察しました。

米夢21では、JAなんぽろの林組合長より「今年のお米は品質も良く整粒歩合も高い状況であり、品種によっては10aあたり10俵程度と収量も期待できる」と説明があり、大崎町長は「生産者の努力のおかげで安心して秋の味覚を味わえる。関係者の皆さんに感謝したい」と述べました。また、この日搬入されたお米が「Sランク」となり、事務所内は生産者とともに喜び合いました。

その後、農業生産法人「有限会社エイム」において、長ねぎの選別作業の視察、新規就農者と懇談を行い、「有限会社ほなみ」では、千成社長より水稲の作柄や稲刈り作業の進捗状況などの説明を受けました。



Vol.20

町長コラム



南幌町長
大崎 貞二

「秋の便り」

秋も深まり、実りの季節を迎えました。収穫の喜びを感じる一方で、寒さが身に染みる頃となりました。町民のみなさんは、実りの秋を感じることができていますでしょうか。今年の農作物の出来が良いとのことですので、ぜひ南幌の実りの秋を感じていただきたいと思います。

9月20日 秋の全国交通安全運動旗の波



秋の全国交通安全運動期間にあわせて、地域の方々や各団体など97名の方々にご協力をいただき、中央公園前歩道において旗の波を実施しました。

10月12日 はれっぱマラソン



今年が第1回目となる「はれっぱマラソン」を視察し、活気ある子どもたちにエールを送りました。

特集

情報トピックス

インフォメーション
協力隊だより

まちかどフォト

生涯学習通信

情報カレンダー

特集

情報トピックス

インフォメーション
協力隊だより

まちかどフォト

生涯学習通信

情報カレンダー



子ども神輿を実施しました！ ～6区・美園町内会～

南幌神社例大祭に併せて、6区と美園町内会が合同で子ども神輿を実施しました。約30名の子ども達が、住宅街や南幌みどり苑などを練り歩きました。

参加したほとんどの子ども達にとって初めての神輿体験でしたが、地域の方が喜ぶ姿を力に、長い距離を一生懸命神輿を担いで頑張りました。



令和6年9月15日

旗の波（セーフティコール）を実施しました ～南幌町交通安全運動推進協議会～



秋の全国交通安全運動（期間：9月21日～30日）旗の波（セーフティコール）を中央公園前にて実施しました。当日は、地域の皆さんや各団体など97名の方にご参加いただき、通行車両へのスピードダウンと安全運転を呼びかけました。

令和6年9月20日

地域貢献活動ありがとうございます

南幌町内での地域貢献を目的としたボランティア活動により、施設の環境整備に多大な貢献をしていただきました。



株式会社日栄建設
スポーツセンター花壇目地補修



福中・西江経常建設共同企業体
(福中建設株式会社・西江建設株式会社)
温泉通り転落防止柵撤去

令和6年9月18日

稲刈り体験学習を行いました ～南幌小学校4・5年生～

南幌小学校の4年生によるバケツ稲づくり学習と、5年生による学習田での稲刈りが行われました。バケツ稲づくり学習では、児童一人ひとりがお米を身近に感じることを目的に行われ、大切に育てた稲を収穫しました。学習田では、小学校近くの織田章さんの田んぼで5月に植えた「ななつぼし」を鎌を使って一株ずつ丁寧に刈り取りました。



令和6年9月25日

中央公園をきれいに ～SDGsクリーンヒーロープロジェクト～

皆さんが住みやすいまちづくりを目指し、中央公園のごみ拾いを町とはればばを運営する株式会社オカモトの共同開催で行いました。

普段から公園を利用する皆さんは、持続可能な環境や社会をつくるための第一歩として、一生懸命ごみを集め、自分たちのごみについて考えるきっかけとなりました。



令和6年10月12日

秋の公園を全力疾走！ ～2024 わくわくはればばマラソン～

秋晴れの澄んだ青空の下、2024 わくわくはればばマラソンが開催されました。

家族や仲間の声援に、113名の小中学生や親子たちが中央公園・美園町内会周辺を全力で駆け抜けました。



令和6年10月12日

秋の自然を散策 ～第58回町民歩こう会～

第58回町民歩こう会が、5年ぶりに開催されました。千歳川河川敷、約5Kmのコースで道の駅サーモンパーク千歳を目指し、参加された方は、川や色づき始めた紅葉などの自然を楽しみながら、心地良い汗をかき、約1時間半かけて歩きました。



令和6年10月14日

献血を呼びかけました ～南幌ライオンズクラブ・南幌町赤十字奉仕団～

献血推進の取組として、南幌ライオンズクラブと南幌町赤十字奉仕団の皆さんが、献血にご協力いただいた方々に対して、「卵1パック」と「野菜セット」をプレゼントしました。この取組は、両団体が例年行っているもので、医療機関へ安定的に血液を供給するためには年間を通じての献血が必要であることを、改めて伝えていく機会となりました。献血は身近なボランティアです。今後とも献血へのご理解とご協力をお願いします。



令和6年10月15日

生涯学習通信

《お問い合わせ》

- 生涯学習センターほろろ 011-378-6620
- スポーツセンター 011-378-3190

読書の喜びと感動を伝えて

読書感想文コンクール入賞者決定!

小中学生を対象に読書に親しむ機会を与え、読書の感動を文章にして、豊かな人間性や考える力を育むことを目的に南幌町読書感想文コンクール実施しました。応募作品から12名の作品が選ばれ、表彰式が執り行われました。

部門	小学校低学年	小学校中学年	小学校高学年	中学生
最優秀賞	清水厚之介(2年生)	藤塚太雅(3年生)	木村咲紅(6年生)	川崎瑛多(1年生)
優秀賞	山形彩羽(1年生)	大益美心(3年生)	伏見遥花(6年生)	吉野維千花(1年生)
佳作	今野 瑠(2年生)	岩井 輝(3年生)	前田千穂(5年生)	山内実倫(1年生)

受賞者が選んだ本は次号で授賞式の写真とともにお届けする予定です!

ビッグバンドぼうふうりんコンサート 2024

日 11月24日 13:30開場 14:00開演
 所 改善センター多目的ホール
 問 090-3391-6740(渡辺) ¥ 入場無料
 内 チュニジアの夜、銀河鉄道999 ほか
 この事業は教育委員会が後援しています。

第10回定例教育委員会 開催結果 10月18日

- ◆令和6年度南幌町教育文化功労賞並びに奨励賞の決定について
 - ◆学校給食費改定の諮問について
 - ◇第3回議会定例会一般質問について
 - ◇令和6年度一般会計補正予算(第5号)について
 - ◇教育委員会委員の任命について
- 提案及び報告し、承認されました。

冬のウォーキング教室 問 スポーツセンター

正しいフォームのウォーキングを中心に、ストレッチや姿勢矯正の体操などを行います。
 日 12月3日~3月13日
 毎週火・木 10時30分~11時30分
 所 スポーツセンターランニングデッキ・格技場
 講 竹居田スポーツ指導員 ¥ 無料 対 どなたでも
 申 不要※開始5分前までにお越しください。

ココカラ・トレーニング募集!!

トレーニング初心者の方にトレーニング機器の操作や、トレーニングの仕方などスポーツ指導員が教えます。
 所 スポーツセンタートレーニングルーム
 講 竹居田スポーツ指導員 対 18歳以上
 申 電話予約制(平日9時~17時) ¥ 無料

給食pick up!

9月の
こんだてから

新しいメニューの「こぎつねごはん」が登場。甘辛く煮た油揚げなどが入った混ぜご飯です。
 料理名はきつねの好物が油揚げであるという話に由来するそうです。

- こぎつねごはん
- 秋野菜のみそ汁
- 五目たまご焼き
- ととやき



特集展示

麺特集

11月11日は麺の日。
 レシピなど麺に関する本の紹介をします。



児童図書

■犬特集
 11月1日は犬の日です。飼育本から絵本までたくさんあります。
 ■将棋特集
 11月17日は将棋の日です!

プチ特集コーナー

一般図書

■犬特集
 犬と生活を始める方、必見です!
 ■鍋特集
 鍋の季節がやってきました!

ぽろろ図書館



本の検索・予約 https://opac-nanporo.lib-wa.net/web_opac/
 返却:閉館時はブックポスト/夕張太ふれあい館でもできます。
 開館時間:10時~17時 ※火・金は20時 ※月:休室日

今月のオススメ図書

他にも多くの図書があります。

このプリン、いま食べるか?ガマンするか?
 垣内尚文/著 【飛鳥新社】
 時間をどう考え、どう使うかで、人生は大きく変わる!時間のプロローグ化、ドローン視点など時間の使い方がうまくなる?

おさかなねんね
 さかなのおにいさんかわちゃん/著 【KADOKAWA】
 キンギョをはじめ、アミメハギ、ラッコ、ペンギンなど、みんな、どんなかこうで眠るのかな?

心がどんどんラクになるがんばらない練習帳
 なおにゃん/著 【永岡書店】
 人から嫌われることを恐れない、100点を目指そうとしない、急いで生きない…。もっと自由に生きるための落ち込まないコツとは…?

海のエイリアン図鑑
 山崎陽子・山本晴美/文 堀口和重/写真 【山と溪谷社】
 未知との遭遇は足元の海に!宇宙人型、UFO型、変身型など奇想天外な海の生き物たちの驚きの姿を写真で紹介する。

古本食堂
 原田ひ香/著 【角川春樹事務所】
 珊瑚は急逝した兄の跡を継いで神保町に小さな古書店を営んでいる。親戚の美希喜が右腕だ。作家志望の悩める青年や老母のために昭和に発行された婦人雑誌を探している中年女性などがやって来て…。人生を楽しく豊かにしてくれる本の魅力が詰まった物語。

どっちが強い!?ブッとび動物オリンピック篇
 Xベンチャーオールスターズ/ストーリー ホットブラッドソウルズ/まんが 實吉達郎/監修 【KADOKAWA】
 ちょっつとブキミな動物対決が大集合!「役に立つうんち対決」など、ブッとんだ動物バトルが開幕!

編集後記

今回、中学校の職場体験で広報のお手伝いをしました!見やすいように改行したり、写真を加工したりするのが大変でした!

南幌中学校 前田 七穂



空知信用金庫文庫を開設しました

空知信用金庫創立100周年記念事業の一環として、教育振興に役立てていただきたいと、子ども達の読書活動のために、図書の寄贈をいただきました。幼児向けの絵本から小中学生の調べものや読みものなど豊富に揃えていますので、ぜひご利用ください。



日 SUN	月 MON	火 TUE	水 WED	木 THU	金 FRI	土 SAT
27 子育て支援センター (南幌いちい保育園) TEL 011-378-2734 【予約不要】 月曜日～金曜日 ① 8:30～11:30 ② 15:30～17:30 ※カレンダー記載の活動については、10:00～11:30です	28 ◆ひだまりサロン ・14日10時～12時 カラオケ 13時～15時 ミニ脳トレ・からだケア健康体操 ・28日13時～15時 クリスマス飾り作り 参加料：各100円 お問い合わせ：南幌町社会福祉協議会	29 ◆弁護士による無料法律相談会 日時：22日13時～16時(1回30分程度) 場所：あいくる お問い合わせ：南幌町社会福祉協議会 その他：長沼町…1日、由仁町…8日、栗山町…15日・29日	30 改 第53町民総合文化展 9:00～19:00 ① 教育委員会 ② 快足ジャッキと倶楽部 10:30～11:30 ③ あいくる	31 改 第53町民総合文化展 9:00～19:00 ① 教育委員会 ② 快足ジャッキと倶楽部 10:30～11:30 ③ あいくる	1 改 第53町民総合文化展 9:00～19:00 ① 教育委員会 ② 快足ジャッキと倶楽部 10:30～11:30 ③ あいくる	2 改 第53町民総合文化展 9:00～19:00 ① 教育委員会 ② 快足ジャッキと倶楽部 10:30～11:30 ③ あいくる
3 文化の日 改 第53町民総合文化展 9:00～15:00 ① 教育委員会	4 振替休日	5 改 快足ジャッキと倶楽部 10:30～11:30 ① あいくる ② 高齢者マージャン 13:00～16:00 ③ 社会福祉協議会 ④ あそびの達人教室 放課後～16:30 ⑤ 教育委員会 支 ふわふわランド 支援室で好きな遊び ぼろろ図書室夜間開館	6 改 ソフトエアロ&ストレッチ 10:00～11:10 ① スポーツセンター ② ほっとマフ作り 13:00～16:00 ③ 社会福祉協議会 支 赤ちゃんサロン 運動遊び	7 改 快足ジャッキと倶楽部 10:30～11:30 ① あいくる ② ジュニアアスリートクラブ 16:00～17:00 ③ スポーツセンター 支 ふわふわランド 支援室で好きな遊び	8 改 快足ジャッキと倶楽部 10:30～11:30 ① あいくる 支 ママのリフレッシュタイム 音楽を楽しもう ぼろろ図書室夜間開館	9 改 健全育成を考える集い 9:30～12:00 ① 教育委員会
10 改 ファミリーコンサート 15:00～ ① 教育委員会	11 改 骨盤体操 14:00～15:00 ① スポーツセンター 中 スマイル塾 14:45～15:45 ① 教育委員会 エクササイズ 19:20～20:20 ① スポーツセンター 支 ふわふわランド 折り紙遊び	12 改 快足ジャッキと倶楽部 10:30～11:30 ① あいくる ② 高齢者マージャン 13:00～16:00 ③ 社会福祉協議会 ④ あそびの達人教室 放課後～16:30 ⑤ 教育委員会 支 ふわふわランド 支援室で好きな遊び ぼろろ図書室夜間開館	13 改 福祉スポーツ大会 9:30～13:00 ① 社会福祉協議会 ソフトエアロ&ストレッチ 10:00～11:10 ① スポーツセンター 支 赤ちゃんサロン 親子で作ろう!バクバク人形	14 改 ひだまりサロン 10:00～15:00 ① 社会福祉協議会 快足ジャッキと倶楽部 10:30～11:30 ① あいくる ジュニアアスリートクラブ 16:00～17:00 ① スポーツセンター 支 ふわふわランド 親子で作ろう!バクバク人形	15 改 快足ジャッキと倶楽部 10:30～11:30 ① あいくる ② 定例教育委員会 15:30～16:30 ③ 教育委員会 支 ふわふわランド 参観日のためお休み ぼろろ図書室夜間開館	16
17 改 ころの健康相談 10:00～11:00 ① あいくる	18 改 ふまねっと運動 10:00～11:30 ① 社会福祉協議会 骨盤体操 14:00～15:00 ① スポーツセンター スマイル塾 14:45～16:30 ① 教育委員会 エクササイズ 19:20～20:20 ① スポーツセンター 支 ふわふわランド スタンプ遊び	19 改 快足ジャッキと倶楽部 10:30～11:30 ① あいくる ② 高齢者マージャン 13:00～16:00 ③ 社会福祉協議会 ④ あそびの達人教室 放課後～16:30 ⑤ 教育委員会 支 ふわふわランド 支援室で好きな遊び ぼろろ図書室夜間開館	20 改 行政相談 9:00～12:00 ① 広報防災係 ソフトエアロ&ストレッチ 10:00～11:10 ① スポーツセンター あそびの達人教室 16:00～18:00 ① 教育委員会 支 赤ちゃんサロン 離乳食相談日	21 改 快足ジャッキと倶楽部 10:30～11:30 ① あいくる ジュニアアスリートクラブ 16:00～17:00 ① スポーツセンター 支 ふわふわランド 支援室で好きな遊び	22 改 無料法律相談会 13:00～16:00 ① 社会福祉協議会 支 ママのリフレッシュタイム みんなでストレッチ ぼろろ図書室夜間開館	23 勤労感謝の日
24	25 改 骨盤体操 14:00～15:00 ① スポーツセンター 中 スマイル塾 14:45～15:45 ① 教育委員会 エクササイズ 19:20～20:20 ① スポーツセンター 支 ふわふわランド 粘土遊び	26 改 高齢者マージャン 13:00～16:00 ① 社会福祉協議会 あそびの達人教室 放課後～16:30 ① 教育委員会 支 ふわふわランド 支援室で好きな遊び ぼろろ図書室夜間開館	27 改 ふれあい交流会 9:30～11:30 ① 社会福祉協議会 ソフトエアロ&ストレッチ 10:00～11:10 ① スポーツセンター 支 赤ちゃんサロン 新聞遊び	28 改 快足ジャッキと倶楽部 10:30～11:30 ① あいくる ひだまりサロン 13:00～15:00 ① 社会福祉協議会 ジュニアアスリートクラブ 16:00～17:00 ① スポーツセンター 支 ふわふわランド 支援室で好きな遊び・身体測定日	29 改 快足ジャッキと倶楽部 10:30～11:30 ① あいくる 支 ふわふわランド 運動遊び ぼろろ図書室夜間開館	30

◆健診・検診・予防接種等

内容	日程	場所
4・7・10ヶ月児健診 1歳6ヶ月・3歳児健診・歯科検診 2歳・2歳6ヶ月児歯科検診 4・5歳児健康相談 ※対象者には個別通知	26日 9時～11時 30分	あいくる
各種予防接種 ※前週木曜日までに要予約	毎週月・木曜日 15時～16時	町立南幌病院

◆納期限…12月2日(月)

・固定資産税4期 ・国民健康保険税6期 ・後期高齢者医療保険料5期 ・介護保険料5期 お問い合わせ： 税務課(固定資産税)・住民課(国保医療係(国保・後期)) 保健福祉課(高齢者包括係(介護))

特集

情報ピックアップ

インフォメーション
協力隊だより

まちかどフォト

生涯学習通信

情報カレンダー

特集

情報ピックアップ

インフォメーション
協力隊だより

まちかどフォト

生涯学習通信

情報カレンダー

南幌中学校 職場体験

今日の経験が、明日の夢に

未来への扉を開く！



南幌中学校2年生 関 頼人



この記事は…
僕が作りました！

広報なんぼろ

令和6年11月号
(通巻744号)

〒069-0292 空知郡南幌町栄町3丁目2番1号 TEL 011-378-2121

発行 南幌町 / 編集 総務課 広報防災係 / 印刷 (株) 総北海

南幌町ホームページ

<https://www.town.nanporo.hokkaido.jp>

南幌町 Facebook ページ

<https://www.facebook.com/nanporotown>

南幌町 E メールアドレス

nanporo@town.nanporo.hokkaido.jp

育てる喜び、育む幸せ。

南幌町

TOWN NANPORO